



Noodfonds Zwolle
en omgeving



Jaarverslag 2025

Stichting Noodfonds Zwolle en omgeving

Inhoudsopgave

Voorwoord bij jaarverslag 2025 Stichting Noodfonds Zwolle e.o.	3
Enkele voorbeelden uit de praktijk	4
Bestuursverslag	5
Aanvragen	5
Soort Bijdragen	6
Herkomst van de aanvragen	6
Afhandeling van aanvragen	7
Nabeschouwing aanvragen	8
Werkzaamheden Bestuur	9
Jaarrekening 2025	11
Balans	12
Staat van baten en lasten	12
Waarderings- en resultaatbepalingsgrondslagen	13
Toelichting Balans	13
Toelichting Staat van Baten en Lasten	14
Bijlage : Samenstelling Algemeen bestuur in 2025 (vertegenwoordigers van):	16
Bijlage : Samenstelling Dagelijks Bestuur	16

Voorwoord bij jaarverslag 2025 stichting Noodfonds Zwolle e.o.

Beste hulp- en dienstverleners en belangstellenden,

Bijgevoegd vinden jullie het jaarverslag van Stichting Noodfonds.

Armoede is vaak minder zichtbaar dan we denken, maar de gevolgen zijn dagelijks voelbaar. Onzekerheid over inkomen, stress over vaste lasten en het ontbreken van perspectief raken mensen diep. Wij zetten ons in om deze cirkel te doorbreken en mensen weer grip te geven op hun leven.

Met kleine, en soms grotere initiatieven zetten wij ons in om levens te verbeteren en perspectief te bieden. Soms zichtbaar, soms op de achtergrond, maar altijd met aandacht en toewijding. Vele situaties komen bij ons langs. Alle voorbeelden zijn schrijnend, maar dit jaar hebben vooral de aanvragen van levensonderhoud mij geraakt. Dit jaar de grootste groep aanvragen. Mensen die geen geld hebben om boodschappen te doen. En hoe ik me ook probeer te verplaatsen in die mensen, ik kan me niet voorstellen wat dit doet met mensen. Geen geld om boodschappen te kopen. Ongelofelijk. Gelukkig kunnen we vaak wat doen.

Met dit jaarverslag nodigen wij u uit om kennis te nemen van ons werk en, waar mogelijk, bij te dragen aan een samenleving waarin iedereen meetelt.

Namens het Dagelijks Bestuur,

Jonny Hilberink
Voorzitter.

Voorbeelden uit de praktijk

Wij kunnen helpen wanneer de hulpverlening ons inschakelt om een knelpunt weg te nemen. Op die momenten perspectief kunnen bieden kan voor een cliënt heel belangrijk zijn.

Enkele voorbeelden uit de praktijk:

Cliënt krijgt een bijstandsuitkering. Minimum. Inkomen weet ik niet precies. Er is bewindvoering i.v.m. beperking. Wegens schoonmaak en renovatie mogen de cliënten niet meer in de (vervuilde) woning. Voor weekend moet er nog een verblijfplaats geregeld worden, alleen geld is er niet. Maandag kunnen ze bij een tijdelijke woning terecht.. (Er is bijgedragen in de huur van een vakantiewoninkje in de buurt van Zwolle)

Dhr. is door een hersenaandoening niet langer in staat om zijn bedrijf voort te zetten. Hij is alleenstaande vader met een zoon van 12 en heeft al zo'n 6 weken geen inkomen meer. Er is een problematische huurachterstand ontstaan en er dreigt een ontruiming. We (team Via) hebben na meerdere pogingen contact kunnen krijgen er wordt nu toegewerkt naar een bijstandsuitkering en verdere hulp bij zijn schulden. Tevens is er afstemming met zijn huisarts over zijn medische situatie. (er is bijgedragen door geld voor boodschappen (leefgeld) te verstrekken)

Meneer heeft lang geen aanvullende bijstandsuitkering aan kunnen vragen omdat zijn ex-partner zich niet uit wilde laten schrijven van zijn adres. Pas recent is dat nu wel gedaan. Daarnaast ontvangt de ex-partner ook de kinderbijslag (KB) nog. Pas als de KB is toegekend kan er kindgebonden budget worden aangevraagd. Tot die tijd blijft de situatie nijpend. (er is leefgeld verstrekt)

Dhr. bevindt zich momenteel in een lastige situatie. Zijn uitkering is tijdelijk stopgezet omdat hij geen geldig paspoort en verblijfsdocument kan overleggen. Hierdoor ontbreekt op dit moment inkomen, terwijl er wel noodzakelijke stappen moeten worden gezet om schulddienstverlening en budgetbeheer opnieuw op te starten. De aanvraag voor een identiteitsdocument is betaald aan de gemeente.

Mevr. is dakloos, zwanger en heeft diabetes. Cliënt ontving eerder een arbeidsongeschiktheids-uitkering (WIA), maar deze is door gebrek inschrijfadres gestopt. Ze is daarna op straat gezet door ex. cliënt en zit nu sinds 1 maand bij ons in begeleiding. Vorige week is er bijstand aangevraagd en deze week volgt een WIA aanvraag. Mevr. heeft sinds vorig jaar geen inkomen meer en kan daarom niet voorzien in eigen levensonderhoud (eten/drinken) wat zorgelijk is vanwege haar gezondheid/zwangerschap..(er is leefgeld verstrekt)

Cliënt ontvangt een uitkering op grond van de ZiekteWet dat wordt door het UWV wekelijks betaald. De verhuurder heeft het Sociaal Wijkteam Noord gemeld dat de huurachterstand steeds verder oploopt. Inmiddels staat er een ontruiming gepland. Aangezien er al jaren sprake is van financiële problemen krijgt cliënt een laatste kans van de woningcorporatie, onder voorwaarde van beschermingsbewind. Het verzoek is de huur van de komende maand te betalen zodat een ontruiming wordt voorkomen. (er is 1 maandhuur betaald)

Bestuursverslag

Het bestuur wil hier inzicht geven in de noodhulp van 2024. Daartoe zetten we de gegevens van de aanvragen in een aantal overzichten en lichten die dan toe. We beginnen met een totaaloverzicht:

Aanvragen	Aantallen		
	2025	2024	2023
totaal aantal aanvragen	318	319	310
waarvan verleend	281	258	269
aantal afgewezen/niet in bijgedragen	37	61	41
aanvragen uitgesplitst naar soort bijdrage ¹	333	350	337
waarvan verleend	290	281	293

1) Per aanvraag kunnen er meerdere bijdragen(soorten) worden verstrekt.

Het aantal aanvragen is in 2025 nagenoeg gelijk gebleven t.o.v. het jaar daarvoor. In de afgelopen jaren is het begrip bestaanszekerheid geïntroduceerd in het sociale domein. Dit is ook een treffend woord in de context van Noodhulp. Bij Noodhulp gaat het om een situatie die je bestaanszekerheid aantast als het niet wordt opgelost. Het gaat om mensen die echt in de knel zitten en waarbij een crisissituatie dreigt, omdat de reguliere voorzieningen niet toereikend zijn of niet bereikbaar zijn. Vaak spelen er bijzondere omstandigheden een rol.

In onderstaande grafiek is de ontwikkeling van de aantallen aanvragen in jaren zichtbaar.

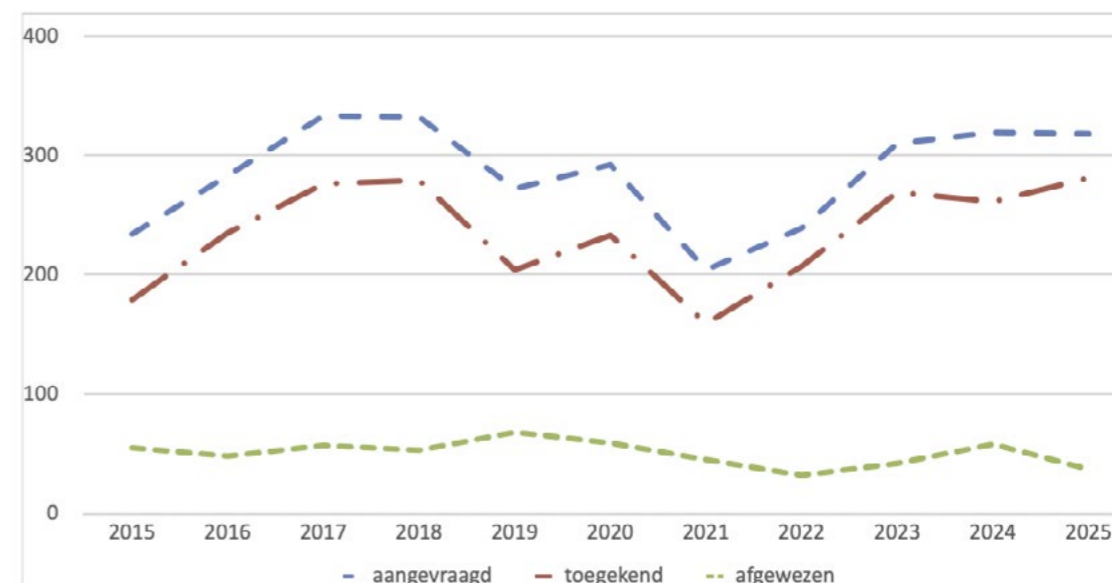

Het is in deze grafiek goed te zien dat we na de coronaperiode weer op het hoge niveau terug zijn gekomen. Op het aantal aanvragen hebben we echter geen directe invloed. Hulpverleners vragen bij ons aan. Zij doen dat wanneer ze geen andere uitweg zien voor hun cliënt. Door de jaren heen zien we naast gangbare hulpvragen ook verschillende ontwikkelingen. We hebben een veranderende samenleving en ons sociaal vangnet is niet voor iedereen toegankelijk te noemen. Bovendien hangt deze samen met complexe regels. Deze werken in zijn algemeenheid goed, maar bij een samenloop van omstandigheden niet altijd. Daarom vinden wij het belangrijk dat we de mensen die in de knel komen kunnen helpen en erger kunnen voorkomen. Zeker als ze zelf al de juiste hulpverlening hebben ingeschakeld.

Om een goede toelichting te geven op de uitkomsten van 2025 vergelijken we onze aanvraag-cijfers met het voorgaande verslagjaar. We beginnen met een overzicht van de soorten aanvragen.

Soort bijdragen	2025			2024		
	gevraagd	verleend	bijdrage	gevraagd	verleend	bijdrage
Direct levensonderhoud	142	139	26.008	125	116	27.827
Vaste lasten	32	25	15.105	53	47	24.677
Schulden	23	21	13.911	36	31	17.985
Studie/school	3	2	928	5	2	943
Vervoer	16	14	3.580	22	18	6.574
Medische kosten	28	21	6.307	36	22	4.661
Kleding	5	5	2.038	5	4	1.200
Computer	12	11	1.196	9	4	300
Woninginrichting	11	7	4.003	11	7	4.379
Huishoudelijke apparatuur	15	10	3.994	10	8	2.927
Identiteitskaarten/leges	19	17	2.202	14	7	1.331
Overige	27	18	5.516	24	15	6.075
Totaal	333	290	84.788	350	281	98.879

De daling in vaste lasten is opvallend. Verder zijn er veel kleine verschillen. In totaal is er plm. € 14.000 minder uitgegeven. De belangrijkste afwijkingen zijn:

Levensonderhoud	In aantallen een stijging, maar qua bijdragen nagenoeg gelijk t.o.v. 2024. De aanvragen komen vooral van de afd. SchuldDienstVerlening / voor mensen met schuldenproblematiek.
Vaste lasten	In aantallen met 40 % gedaald. Er wordt soms bijgedragen om te voorkomen dat er een schuldenproblematiek ontstaat. Ook dragen we bij ingeval van een verhuizing en er sprake is van dubbele woonlasten.
Schulden	Ook hiervoor is duidelijk minder (1/3) vaak aangevraagd. De uitgaven zijn echter niet evenredig lager uitgevallen.
Medische kosten	Er is minder aangevraagd in 2025, maar er is relatief gezien vaker toegekend en er is daarvoor meer uitgegeven.
Overige	In deze categorie vallen diverse aanvragen, bijv. voor de kosten van een asielopname van een huisdier of een borgsom voor een energiecontract.

Herkomst van de aanvragen

Organisatie	aantallen 2025		aantallen 2024		Aantallen 2023	
	gevraagd	verleend	gevraagd	verleend	gevraagd	verleend
Stichting de Kern	30	28	31	28	36	28
Afd. SchuldDienstVerening	86	84	82	78	57	56
Op Orde (HumanitasTA+St. VoorElkaar+WIJZ)	9	9	13	10	6	5
Leger des Heils	23	20	16	12	12	8
Diverse instanties voor Begeleid Wonen	9	7	6	6	6	4
Gemeente Zwolle	11	9	5	5	4	3
Gemeente Dalfsen	2	2	8	6	6	5
Vluchtelingenwerk en Timon			3	3	1	1
Limor	5	4	15	12	13	13
Stichting Humanitas DMH	4	3	2	2		
GGD / team via	14	13	10	9	21	19
GewoonZeS	3	3	2	1	5	4
Vrouwenopvang	13	11	12	7	15	9
Diverse bewindvoerdersorganisaties	26	17	35	22	33	31
JP v/d Bent stichting	1	1	7	5	5	5
Sociale Wijk Teams(SWT's)	37	32	25	21	48	43
Creating Balance	21	17	19	15	13	12
Overige hulpverlenersorganisaties	24	19	28	16	29	23
Totaal	318	281	319	258	310	269

Er zijn enkele verschillen die we hier kunnen toelichten:

St. de Kern en Schuld Dienst Verlening	De aanvragen vanuit Stichting De Kern betreffen aanvragen van de Sociaal Raadsliden. Samen met de afd. SDV zijn ze de belangrijkste aanvragers van het Noodfonds Zwolle. Daar zijn de Sociale Wijkteams bij gekomen. Het merendeel van de aanvragen hebben te maken met het voorkomen van schuldenproblematiek of het oplossen daarvan via een SchuldRegeling. Onze samenwerking met het LDH is intensiever geworden de afgelopen jaren. .
Leger des Heils	We proberen nauwer samen te werken met de crisisopvang ten behoeve van tandartszorg. Hierdoor zijn we weer beter in beeld gekomen bij deze doelgroep.
Gemeente Zwolle	We hebben meer contact met de afdeling die gaat over de Bijstand. Men wijst mensen op ons of vragen zelf aan als dat nodig is om ze te helpen.
Div.bewindvoerders	We hebben in 2025 minder aanvragen gekregen van diverse bewindvoerdersorganisaties. Zij ondersteunen mensen bij hun financiën. Vaak gaat het om de startfase of een problematische schuldsituatie te voorkomen. Er moet dan wel sprake zijn van begeleiding of een hulpverleningstraject.
SWT's	De aanvragen van de Sociale Wijk Teams zijn (weer) gestegen. Het lukt steeds beter om ons werk en onze werkzaamheden op elkaar af te stemmen.
Creating Balance	Bij deze organisatie hebben we een goede samenwerking. Ze zijn actief onder de jongvolwassenen en cliënten met een justitieel kader. Hun aanpak is onconventioneel maar wel verantwoord.

Afhandeling aanvragen

Niet alle aanvragen worden gehonoreerd. De afwijssredenen kunnen nogal eens uiteen lopen.

We geven een totaalbeeld aan de hand van het afwijzingspercentage:

Afwijzingspercentage	2025	2024	2023	2022	2021
Afgewezen aanvragen in % van het totaal	12	19	13	13	22

Het aantal afwijzingen is dus weer gedaald naar het niveau van voor 2024. We wijzen dus in zijn algemeenheid weinig aanvragen af. Toch zijn de fluctuaties in dit percentage bijzonder. De cijfers laten zien dat er organisaties zijn die ons in beeld hebben en meer gaan aanvragen. Men gaat ons dan vervolgens ook voor andere problemen vragen om een bijdrage, maar dit is niet altijd succesvol. Door de negatieve ervaringen die dat oplevert vindt er dan weer een correctie plaats.

Verder wordt er qua bedragen structureel veel meer aangevraagd dan toegekend. Dit heeft er vooral mee te maken dat men vooraf niet goed kan inschatten wat we wel kunnen doen en men toch volledig wil zijn of de cliënt niet vooraf tekort wil doen. Anders gezegd: men legt met de toelichting het gehele probleem op tafel i.p.v. zich te beperken tot de oplossing die op dat moment in elk geval nodig is.

Er wordt dan bijv. bij een verhuizing gevraagd om de totale herinrichting van een woning te bekostigen. Men hanteert dan de nibud-normen i.p.v. wat praktisch gezien voldoende is. Ook wordt er bij het tijdelijk wegvallen van een uitkering gevraagd om alle vaste lasten te vergoeden. Daardoor krijgen we aanvragen met hoge bedragen, terwijl de echte nood kan worden beperkt tot enkele honderden euro's. Ook omdat de reguliere voorziening dan wel kan ingaan. We proberen dit in goed overleg te doen. We doen dus heel vaak in ieder geval iets aan het voorgelegde probleem of de situatie. Daarom is ons afwijzingspercentage dus vrij laag.

Als we echt in zijn geheel niet kunnen bijdragen, proberen we te wijzen op andere mogelijkheden of op een regeling of voorzieningen die eerst moet worden nagegaan. Meestal ziet men dat positief als meedenken, meewerken aan een oplossing. Het kan dan ook fijn zijn om ons "achter de hand" te hebben. We vinden het namelijk het allerbelangrijkste dat de hulpverleners er bij ons op terug kunnen komen als het echt nodig is.

Doelgroep

We hebben in 2025 68 aanvragen gekregen voor jongvolwassenen. (tot 27 jr.) Wij zijn in de afgelopen jaren dit meer en meer gaan monitoren. Opvallend daarbij is dat het dan vooral gaat om primaire zaken, zoals levensonderhoud, woninginrichting en vaste lasten en niet om meer ondersteunende zaken, zoals een laptop of een fiets.

Wij werken samen met stichting Hervormd Weeshuis Zwolle. Het gaat dan om de leeftijd tot 26 jaar. Wij hebben van hen dit jaar een extra budget mogen ontvangen, hetgeen we volledig hebben ingezet voor één casus, waarmee we veel zorgen ineens weg konden nemen.

Verder valt op dat 77 % van de aanvragen een alleenstaande betreft. Vanuit onderzoeken is bekend dat zij bij tegenslag er ook letterlijk alleen voor staan en daardoor kwetsbaarder zijn.

Tenslotte zijn er in 2025 12 aanvragen binnen gekomen voor 67-plussers. Dit kwam voorheen nauwelijks voor. Ook hier gaat het niet om stereotype aanvragen. Men zou nl. veel aanvragen voor (extra) medische kosten kunnen verwachten, maar ook hier gaat het vooral om de gewone bestaanskosten.

Veel aanvragen betreffen mensen met een uitkering. Vaak zijn er bijzondere omstandigheden waardoor er achterstanden ontstaan en men niet meer goed rond kan komen. Ook geldt: als je moet rond komen van een uitkering en er is tegenslag, dan moet men toch om hulp vragen. Als dat niet snel lukt kunnen de problemen zich al snel opstapelen.

Tenslotte : Opvallend is ook dat in 39 % van de aanvragen een fors schuldbedrag van 5000 of meer wordt vermeld.

Zwolle En Omstreken

Stichting Noodfonds Zwolle en Omstreken werkt ook in de omliggende gemeenten waar de 'bij ons aangesloten' hulpverleningsinstanties actief zijn. Onderstaande tabel laat de verdeling over die gemeenten zien.

Aanvragen vanuit Regiogemeenten	2025			2024		
	gevraagd	toegekend	bedrag	gevraagd	toegekend	bedrag
Kampen	15	13	3.938	9	8	3.453
Dalfsen	4	4	1.465	13	9	3.178
Olst / Wijhe	1	1	250	4	4	635
Zwartewaterland	2	1	299	1	0	0
Staphorst	2	2	220	0	0	0
Oldebroek	7	3	1.647	5	5	2.401
Hatterem	1	1	156	4	4	2.990
Buiten werkingsgebied*	3	1	150	9	2	594
Zwolle	283	255	76.663	274	226	85.628
Totaal	318	281	84.788	319	258	98.879

* In 2025 zien we een geringe toename in aanvragen uit Kampen tegenover een afname in Dalfsen. Elke gemeente heeft een eigen gemeentelijk minimabeleid, waardoor er verschillen kunnen zijn in de uitwerking van armoedeproblematiek. Overigens wordt er vanuit de omliggende gemeenten niet bijgedragen aan ons uitgavenbudget.

Nabeschuiving aanvragen

Bijna de helft van de aanvragen komen van afdeling SchuldDienstVerlening (SDV), Sociaal Raadslieden (S.R.) en de Sociale Wijkteams (SWT's). Als men zich realiseert dat S.R. en de S.W.T's een belangrijk deel van het voorveld van de aanpak van schuldenproblematiek vormt, dan is het niet verwonderlijk dat bij zoveel aanvragen ook een schuldpositie wordt opgegeven. Het gaat niet altijd om complexe of hoge schulden, maar wel om een combinatie van problemen. Bijvoorbeeld doordat men al achterstanden heeft opgelopen door verlies van werk, maar dat er ook problemen zijn met de uitkeringsaanvraag.

Sinds 2023 wordt er in de jaarverslagen melding gemaakt van onze inzet bij huurachterstanden. In 2024 hebben wij daarover een signaal afgegeven in een overleg waarbij zowel de gemeente als de woningbouwcorporaties in Zwolle vertegenwoordigd waren. In 2025 hebben wij dit herhaald op basis van cijfers van 2024 waaruit blijkt dat we ruim 14.000 euro hebben uitgegeven aan individuele huurbetalingen om huisuitzettingen te voorkomen of de dreiging daarvan weg te nemen. In al die gevallen hebben wij kunnen vast stellen dat er een mogelijke oplossing voor de schulden was en daarmee een begin is gemaakt. Echter, omdat men soms in het begin niet kan voorkomen dat de huurschuld verder oploopt, bijv. omdat de uitkering is opgeschort en niet is uitbetaald, wordt de laatste juridische stap ook genomen. Dit komt omdat dit in juridische zin een automatisme is. De opdracht is al eerder gegeven die de ontruiming in gang heeft gezet en de rechter heeft dan daartoe al eerder besloten. Ook geldt in veel gevallen dat het even tijd kost om de hulp op te starten en de maatregelen die de hulpverlening kan inzetten, effect hebben.

Het bestuur van het Noodfonds Zwolle is van mening dat wij in deze huurschulden eigenlijk geen partij zouden moeten zijn. Het is aan de samenwerking tussen de gemeente en de sociale verhuurders om hier een oplossing voor te vinden. Zij zullen, net zoals bij het Noodfonds telkens weer blijkt, de hulpverleningsorganisaties als sociale partners aan hun zijde kunnen scharen als ze daarover afspraken willen maken.

Het Noodfonds Zwolle wordt meer en meer betrokken door de instanties die zorgen voor de maatschappelijke opvang, dat zijn vooral het Leger des Heils, de vrouwenopvang, maar ook de GGD. We

treffen daar meerdere knelpunten die leiden tot verschillende hulpvragen. Gelukkig hebben we met de gemeente afspraken kunnen maken omtrent verhuizingen en de mogelijkheid van de gemeente om daarvoor bijzondere bijstand te verstrekken.

Naast bijdragen in geld, helpen we ook door zaken 'in natura' te verstrekken. Zo hebben we dankzij een samenwerking met een belangrijke onderwijsinstelling de mogelijkheid om gerefurbishde laptops te verstrekken. Dit is vermeldenswaard, omdat het voor onze doelgroep essentieel is om digitaal zelfredzaam te kunnen blijven. Daarnaast hebben we ook 2e hands fietsen, die we via een andere instantie kunnen verstrekken aan mensen die bijvoorbeeld een fiets nodig hebben, zodat ze hun noodzakelijke afspraken voor behandeling of begeleiding kunnen.

Tenslotte is nog vermeldenswaard dat we vanuit een landelijk initiatief hebben meegedaan aan de landelijke tandartsdag. Dit deden wij vooral om meer aandacht te vragen voor mondzorg, aangezien er meer mensen onvoldoende naar de tandarts gaan en daardoor in acute nood komen en vaak met pijnklachten bij de hulpverlening aankloppen. In 2025 hebben we 15 aanvragen gehad en hebben we via deze actie plm. 10 mensen geholpen.

Uit het vorengaande blijkt dat het bij Noodhulp om essentiële zaken gaat. Het is dan ook existentiële nood te noemen, hetgeen ons terug brengt bij de opmerking omtrent het begrip bestaanszekerheid aan het begin van dit verslag.

Voor het functioneren van het Noodfonds scheidt het bestuur de voorwaarden voor het bureau. Daarom wordt hierna beschreven hoe het bestuur vorm en inhoud wil geven aan het verstrekken van Noodhulp.

Werkzaamheden Bestuur

Het Dagelijks Bestuur (DB) is verantwoordelijk voor de beschikbaarheid van middelen om de bijdragen te kunnen geven. Aan het einde van 2025 zijn we opnieuw verrast door een lokaal bedrijf die ons opnieuw een forse bijdrage schonk. Daarnaast hebben we opnieuw een bijdrage ontvangen van het Ridderschap Duitse Orde. Deze hebben we als "Voorschotfonds" gereserveerd voor volgend jaar.

Het Noodfonds Zwolle heeft een nauwe samenwerking met de gemeente Zwolle. Wij zijn een actieve partij in het voorkomen van schulden en in de start van de aanpak van hulp. Wij vervullen voor de cliënten een brugfunctie naar reguliere voorzieningen en we zijn voor de hulpverlening een faciliterende organisatie om zaken vlot te trekken. We zijn hun achtervang als zaken toch op een hoop lopen en dingen niet op tijd gerealiseerd kunnen worden of er te laat hulp is ingeroepen. De gemeente faciliteert het Noodfonds omwille van zijn doelstelling en de bestrijding van armoede in brede zin. Zo vormen wij een keten binnen het sociale domein.

Omdat het Noodfonds een private instantie is met een eigen administratie is het van belang dat wij transparant zijn in wat we doen en ook op tijd signaleren bij welke knelpunten in het sociale domein we betrokken worden. Soms gaat het nl. om structurele veranderingen als gevolg van ontwikkelingen. We geven dan praktische inzichten in de effecten van maatregelen en de veranderingen in de maatschappelijke structuren. Dat doen we niet op eigen inzicht, maar met behulp van de kennis van anderen, die onder andere wordt opgedaan door werkbezoeken bij de organisaties in het sociale domein en de vele contacten met hulpverleners.

Het Algemeen Bestuur (AB) vergadert één keer per jaar. Wij vragen daarom van elke hulpverleningsorganisatie in Zwolle een vertegenwoordiger in het algemeen bestuur kan komen.

De samenstelling van het Dagelijks Bestuur is al enkele jaren hetzelfde gebleven. Helaas hebben we dit jaar onze vacature van penningmeester nog niet kunnen vervullen. Ook is het algemeen lid Willem ter Beek dit jaar 'afgezwaaid' en hebben wij Yvonne van der Heijden kunnen verwelkomen als aspirant-lid. We blijven zoeken naar nieuwe bestuursleden om ook ons werk in de toekomst te kunnen doen.

Jaarrekening 2025

Stichting Noodfonds Zwolle en omgeving

Balans per 31 december 2025 na verwerking positief saldo 2025

ACTIVA	2025	2024
Nog te ontvangen bijdragen	-	-
Terug te ontvangen noodhulp	600	-
Liquide middelen	133.002	105.077
Totaal	133.602	105.077

PASSIVA	2025	2024
Algemene Reserve	73.092	68.511
Voorschotfondsen	59.000	35.000
Nog te betalen	1.510	1.566
Totaal	133.602	105.077

Staat van baten en lasten 2025

BATEN	2025	2024
Totale baten	147.122	130.683
Bijdrage gemeente Zwolle (armoedebeleid)	21.000	17.000
Bijdrage gemeente Zwolle (tandartszorg)	4.000	3.000
Bijdrage Ex Arbore Fructus	20.000	20.000
Bijdrage Ridderschap Overijssel	14.000	-
Bijdrage SUNN*	10.000	10.000
Bijdrage Hervormd Weeshuis	10.010	10.000
Bijdrage Fonds Dutry / Drevon	15.000	5.000
Bijdrage diverse fondsen	2.500	1.750
Bijdrage Creating Balance	1.000	1.000
Onttrekking Voorschotfondsen	35.000	50.234
Giften	2.497	1.825
Rentebaten	1.089	13
Terugontvangen noodhulp	6.993	8.221
Terugontvangen lening bedragen	4.633	2.640

* extra giftenbudget via SUN Nederland SFS2026 en EB2025

LASTEN	2025	2024
Totale lasten	143.141	136.068
Noodhulp	84.789	98.879
Toevoeging voorschotfondsen	59.000	35.000
Bankkosten	335	211
Contributie FIN / VUNN		564
Overige bureaunkosten		274
Verrekening noodhulp vorig jaar	-983	1.140
Saldo	4.581	- 5.385

Resultaatbestemming 2025

Toevoeging aan de Algemene Reserve EUR 4.581

Waarderings- en resultaatbepalingsgrondslagen

De waardering van de in de balans opgenomen activa en passiva is tegen nominale waarde.

De van fondsen ontvangen bijdragen en overige giften die een bepaalde doelstelling ondersteunen en die in het verslagjaar (nog) niet zijn aangewend voor het verstrekken van noodhulp, zijn als bestemmingsfondsen te betitelen en zijn in de balans gepassiveerd onder de benaming voorschotfondsen. Van geldgevers ontvangen niet geormerkte bijdragen die in het verslagjaar (nog) niet overeenkomstig de doelstelling van de Stichting zijn besteed, worden toegevoegd aan de algemene reserve.

De in de staat van baten en lasten opgenomen posten hebben betrekking op het boekjaar, tenzij anders aangegeven. Giften en bijdragen van fondsen worden verantwoord in het jaar van ontvangst, dan wel het jaar waarvoor toezegging is gedaan.

Noodhulp wordt als last verantwoord in het jaar waarin de aanvraag is ingediend. Bepalend voor het jaar van verantwoord is of ten tijde van het opstellen van de jaarstukken over de aanvraag een beslissing is genomen.

Beleggingsbeleid

De beschikbare liquiditeiten worden vooral op spaarrekeningen geplaatst, waarbij er gestreefd wordt een zo hoog mogelijke rentevergoeding te realiseren.

Toelichting Balans**ACTIVA****Terug te ontvangen Noodhulp EUR 600.**

Het betreft een bijdrage welke we in 2026 terug kunnen ontvangen, omdat hiervoor al bijzondere bijstand bij de gemeente is aangevraagd. Wanneer deze aan de cliënt is uitbetaald, zal dit aan ons worden doorbetaald, aangezien wij de noodzakelijke wasmachine hebben betaald voor dit gezin.

Liquide middelen EUR 133.002

Specificatie:	
Bestuursrekening NL33 ABNA 0426435052 d.d. 31-12-2025	59.260
Zakelijk Kwartaal Deposito NL64 ABNA 0501015078 d.d. 31-12-2025	904
Vermogens Spaarrekening NL25 ABNA 0407707212 d.d. 31-12-2025	72.839

PASSIVA**Algemene Reserve EUR 78.092**

Saldo per 1-1-2025	68.511
Toevoeging saldo 2025	4.581
Stand per 31-12-2025	73.092

We hebben in 2025 voldoende aanbod gekregen van fondsen om de uitgaven te kunnen dekken. Daarbij is er sprake van licht afnemende uitgaven en een toename van terugontvangen bijdragen. Hierdoor is er sinds een aantal jaren weer een positief saldo ontstaan.

Voorschotfondsen EUR 59.000

Saldo per 1-1-2025	35.000
Onttrekking 2025	35.000
Ontvangen fondsbijdrage	59.000
Stand per 31-12-2025	59.000

Het saldo per ultimo 2025 betreft nog te besteden bijdrage van fonds ex Arbore Fructus (EUR 20.000), een bijdrage van SUNN* ten behoeve van het giftenbudget 2026 (EUR 10.000) en een bijdrage van Fonds Dutry – De Drevon van EUR 5.000. Deze fondsen hebben (evenals in 2024) later in het jaar bijgedragen, zodat we deze bedragen voor het volgende jaar kunnen bestemmen.

Daarnaast hebben we van Fonds Dutry – De Drevon een extra bedrag toegekend voor mondzorg. Ook hebben we aan het eind van het jaar een bijdrage van het Ridderschap van Overijssel ontvangen van 14.000 euro. Genoemde bedragen zijn weer toegevoegd aan het Voorschotfondsen ter besteding in 2026. Door deze werkwijze wordt de doorloop van de bijdragen van deze fondsen apart zichtbaar en wordt voorkomen dat deze in de algemene reserve moeten worden aangehouden, terwijl er een bestedingsdoelstelling is. De onttrekking van de reserve betreft de in 2024 al ontvangen inkomsten van Ex Arbore Fructus (20.000), het extra giftenbudget EB2025 van SUNN (10.000) en de bijdrage van Fonds Dutry - De Drevon (5.000), die wij allen in 2025 volledig hebben kunnen besteden.

*: Het gaat hier om het extra giftenbudget SFS 2026 via SUN Nederland.

Nog te betalen EUR 1.510

Dit betreffen enkele aanvragen van 2025 waarop reeds een toekenning is gegeven, maar die per ultimo 2025 nog niet zijn uitbetaald.

Toelichting Staat van Baten en Lasten

Toelichting (algemeen)

Alle uitvoerende werkzaamheden van de Stichting Noodfonds Zwolle en omgeving worden gedaan door “het Bureau”. De bureaunkosten, zoals salarissen en automatisering zijn volledig voor rekening van de Gemeente Zwolle (onderdeel van het armoedebeleid).

De noodhulp wordt bruto verantwoord: zowel de verstrekte noodhulp als de terugontvangen (voorschot) bijdragen worden weergegeven. Hierdoor wordt een beter inzicht verkregen in de omvang van de activiteiten van de Stichting.

BATEN

Bijdragen

De Gemeente Zwolle heeft in het kader van het armoedebeleid een hogere subsidiebedrag toegekend als gevolg van een herindexering. Hiervan is EUR 21.000 beschikbaar voor het algemeen uitgavenbudget en EUR.4.000 voor tandartszorg. Het Hervormd Weeshuis Zwolle heeft EUR 10.010 bijgedragen, waarvan EUR 2.500 als extra budget. (zie ook toelichting op het jaarverslag) Daarnaast werd de stichting ook dit jaar verrast door een bijdrage van EUR 20.000 van Ex Arbore Fructus en heeft Creating Balance EUR 1.000 bijgedragen in het kader van social return. Tenslotte kunnen we nog melden dat we van Fonds Dutry / De Drevon EUR 5.000 als jaarlijkse bijdrage mochten ontvangen, terwijl we van hen ook nog eens EUR 10.000 voor mondzorg mochten ontvangen. Tenslotte is er ook via SUNN EUR 10.000 voor 2026 vooruit ontvangen. (extra giftenbudget 2026 via SUN Nederland.)

Giften

In 2025 werd het Noodfonds verrast met giften van particulieren en een ruime gift van de Nederlands Gereformeerde Kerk. Samen in totaal EUR 2.497.

Terugontvangen noodhulp

In 2025 is EUR 6.993 aan noodhulp terugontvangen. Dit is in het kader van de afspraken die met de afdeling Schuldhulpverlening zijn gemaakt, namelijk dat het Noodfonds bijdraagt in knellende situaties, waarbij het soms mogelijk wordt dat deze gelden later in het traject worden terugbetaald. Daarnaast zijn er ook bedragen voorgeschoten die we terug konden ontvangen van de gemeente.

Terugontvangen lening bedragen

Vanwege een mogelijke deelname aan een project van SUNN zijn we in 2023 begonnen om bijdragen in het kader van Sociaal Leenfonds te verstrekken. Wij hebben deze echter niet op de balans verantwoordt, omdat we de begunstigden niet willen verplichten deze af te betalen. We hebben in 2025 echter wel EUR 4.633 terug ontvangen. Ultimo 2025 hebben we nog EUR 1.301,- aan bijdragen (van 2024) uitstaan in het kader van dit project.

LASTEN

In de afgelopen jaren hebben de uitgaven aan giften het volgende beeld gegeven:

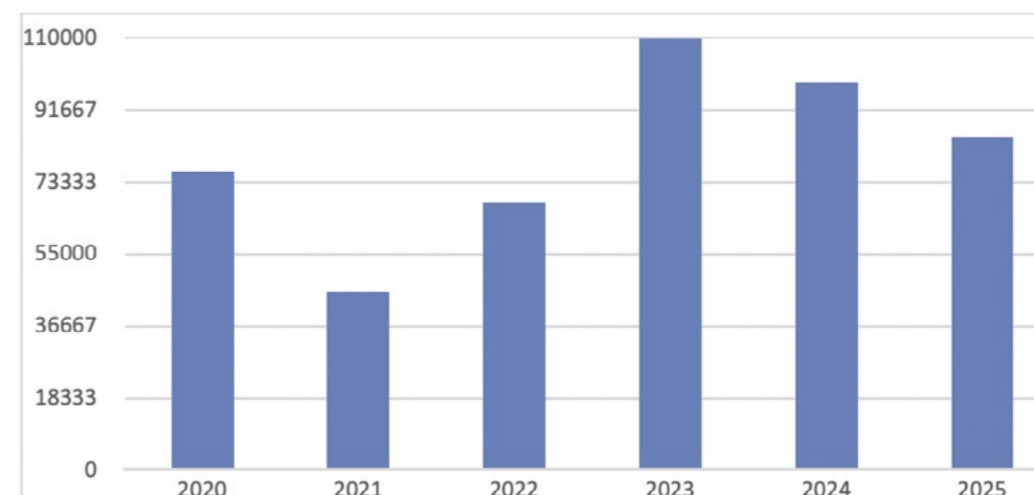

In het gelijktijdig met de jaarrekening 2025 uitgebrachte jaarverslag wordt de gegeven noodhulp naar diverse gezichtspunten nader gespecificeerd. Korthedshalve wordt daarom voor een nadere toelichting op de verstrekte noodhulp naar het jaarverslag verwezen.

POSITIEF SALDO

Het saldo over 2025 is EUR 4.581 positief tegen een negatief saldo van EUR 5.385 in 2024. Het hogere exploitatieresultaat is voornamelijk een gevolg van mindere uitgaven aan noodhulp en de terug ontvangen bedragen .

Overige gegevens

Er hebben zich na balansdatum geen gebeurtenissen voorgedaan met belangrijke financiële gevolgen voor de Stichting.

Samenstelling Algemeen bestuur in 2025 (vertegenwoordigers van):

J. Hilberink	Onafhankelijk voorzitter	L. Liefers	RIBW Overijssel
Vacature	Onafhankelijk penningmeester	E. Steenaarts	Stichting Present Zwolle
A. Knol	Gemeente Zwolle	G. de Groot	GewoonZes
Mevr. Mr.		I. Krooshof	SWT Zwolle
M. van Bruggen	St. Hervormd Weeshuis		
N. Konjanan	Humanitas		
F. Beeftink	WIJZ		
A. de Wolf	Leger des Heils		
H. de Quartel	Dimence		
P. Haasjes	Stichting de Kern, Sociaal Raadslieden		
E. Zoer	Stichting Limor		
J. Dresscher	Stichting Meedoen Zwolle		
E. Heinen	Stichting Travers		
L. Nagelhout	Stichting Voor Elkaar		
J. van der Velde	Tactus verslavingszorg		
W. van Ree	Protestantse Gemeente Zwolle		
C. Kolkman	Creating Balance		
B. van 't Hul	GGD IJsselland		
K. Bunkers	Trias Jeugdhulp		
M. van den Berg	Mee Samen		
E. Diepenbroek	JP v.d. Bent		

Samenstelling Dagelijks Bestuur

J. Hilberink	voorzitter
Vacature	penningmeester
H. Bol	secretaris
W. van Beek	vertrekkend lid
Y. van der Heijden	aspirant-lid
H. de Quartel	lid
W. van Ree	lid
J.F. Dresscher	lid

Bureau Noodfonds Zwolle e.o.

Johan Groothedde

Colofon

Dit is een uitgave van Stichting Noodfonds Zwolle e.o.

Tekst: Stichting Noodfonds Zwolle e.o.

Opmaak: Hans Dienaar bNO

Noodfonds Zwolle e.o.
www.noodfondszwolle.nl
Lübeckplein 2
8017 JZ Zwolle

- Kamer van Koophandel 05083077
- Het Noodfonds is een zogenaamde instelling voor Algemeen Nut (ANBI - art. 24, lid 4 van de successiewet) waardoor stortingen op IBAN: NLxx ABNA 0426 4350 52 in principe aftrekbaar zijn voor de belasting.